María Auxiliadora nos abre el camino a Jesús

MAYO SALESIANO · BADAJOZ 2023

María Auxiliadora

Nº 05 | Mayo 2023

EDITA

Asociación Local de María Auxiliadora de Badajoz

SEDE CANÓNICA

Parroquia María Auxiliadora
Casa Salesiana de Badajoz

CONSEJO LOCAL

María Isabel Casaseca Vázquez
Julián Correa Rubio
Antonio Manuel R. Sánchez
Rosario Sánchez Ferrer
Yolanda Villegas Salgado
Juana María Jiménez Breña
José Manuel Blázquez Vázquez

CONSILIARIOS

Javier Sevilla Miana
Bernabé Arjona Cañas

PORTADA

Julián Correa Rubio

FOTOGRAFÍAS

Archivo de la Casa Salesiana
Julián Correa Maestre
Emilio Pinilla Holguera
José Manuel Blázquez Vázquez
Javi_Comino

DEPÓSITO LEGAL

BA-000126-2018

La Asociación no comparte necesariamente las opiniones vertidas en este boletín, no responsabilizándose de ellas y reservándose el derecho de publicación de las mismas.

Contenido

Editorial 3
Hijos de María, hijos de la Iglesia 4
Saluda del Alcalde 6
Saluda del Director y párroco 7
Palabras de la Presidenta 8
Un rato con el pregonero 11
III Concurso de escaparates 15
Ganadores del año pasado 16
Presentación del cartel 18
Entrevista a Claudia Cerezo 21
Llegó mayo 24
Los sueños de la Asociación 26
Durante el mes de mayo 30
Novena de María Auxiliadora 31
Festividad de María Auxiliadora 32
Turnos de vela 32
Venta de papeletas 32
El año en imágenes 35
Déjame Madre 51
In memoriam. D. Aurelio Rodríguez Mancebo. 52
La Asociación se muere 55
Acción de Gracias 57
Novedades en la mesa de ventas 59

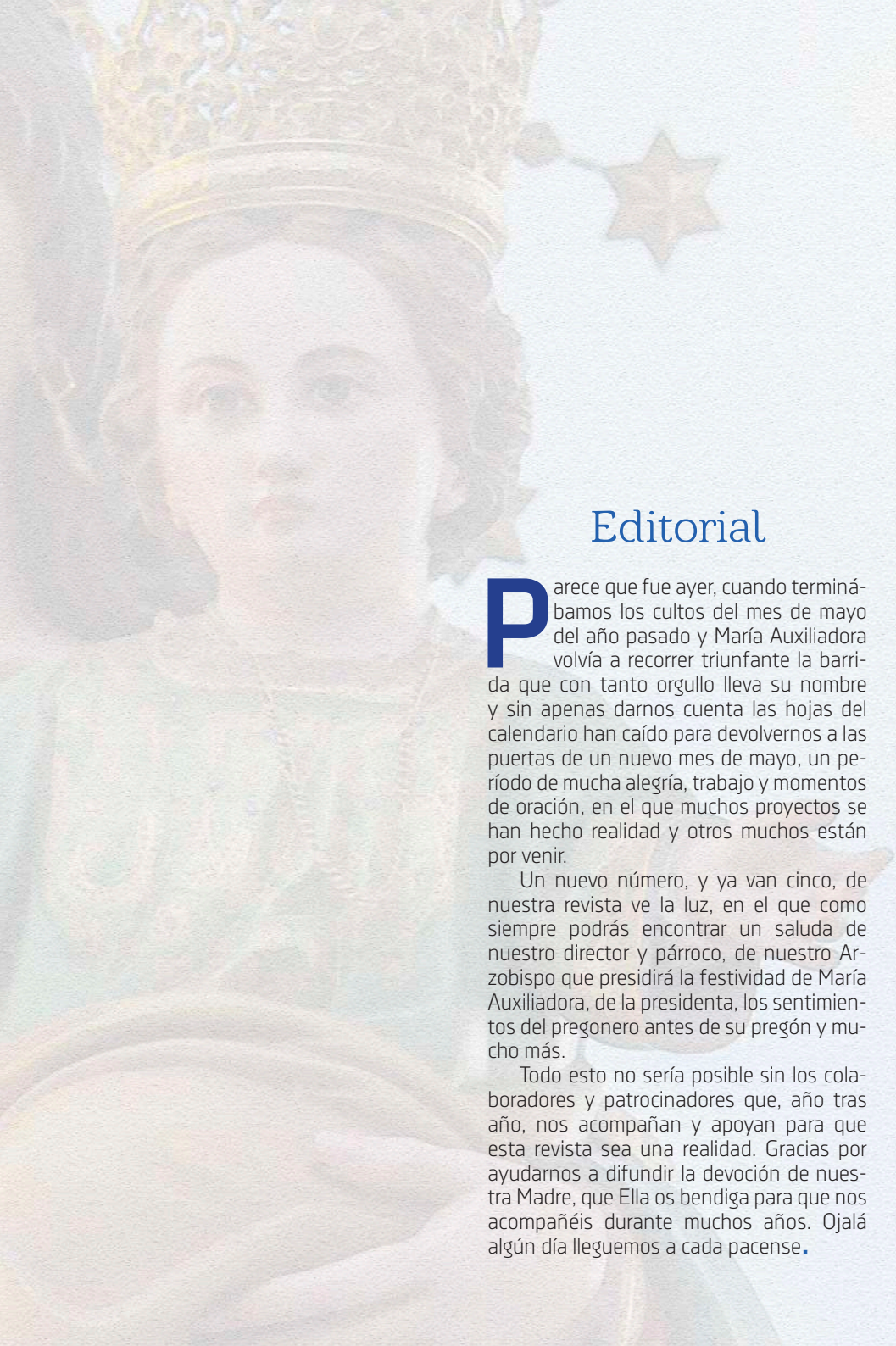

Editorial

Parece que fue ayer, cuando terminábamos los cultos del mes de mayo del año pasado y María Auxiliadora volvía a recorrer triunfante la barrida que con tanto orgullo lleva su nombre y sin apenas darnos cuenta las hojas del calendario han caído para devolvernos a las puertas de un nuevo mes de mayo, un período de mucha alegría, trabajo y momentos de oración, en el que muchos proyectos se han hecho realidad y otros muchos están por venir.

Un nuevo número, y ya van cinco, de nuestra revista ve la luz, en el que como siempre podrás encontrar un saluda de nuestro director y párroco, de nuestro Arzobispo que presidirá la festividad de María Auxiliadora, de la presidenta, los sentimientos del pregonero antes de su pregón y mucho más.

Todo esto no sería posible sin los colaboradores y patrocinadores que, año tras año, nos acompañan y apoyan para que esta revista sea una realidad. Gracias por ayudarnos a difundir la devoción de nuestra Madre, que Ella os bendiga para que nos acompañéis durante muchos años. Ojalá algún día lleguemos a cada pacense.

Hijos de María, hijos de la Iglesia

D. Celso Morga Iruzubieta
Arzobispo de Mérida - Badajoz

Cada año, como un obsequio del Cielo, llega la fiesta de María Auxiliadora.

El alma creyente y devota se siente llamada a rendir homenaje a la Madre de Dios. En ello se vuelcan esfuerzos, se intensifican preparativos, crece el ánimo festivo y apuntan las emociones. Hasta parece sentirse como obligación interior participar en los honores a María con todos los recursos a nuestro alcance. La expresión muchas veces oída es: "La Virgen se lo merece todo". Y es cierto. La santísima Virgen es nada menos que la Madre de Dios y, por encargo directo de su Hijo Jesucristo desde la Cruz, es también nuestra Madre.

No obstante, hay algo que no debemos olvidar: el Concilio Vaticano II, nos enseña que la santísima Virgen es Madre de la Iglesia.

Esta enseñanza nos lleva a considerar a la Iglesia como esa familia especialmente querida por nuestra Madre y a la que ella, consiguientemente, desea que todos amen también.

Nuestros deberes con la Iglesia nacen del hecho de que, habiendo sido fundada por Jesucristo sobre el cimiento de los Apóstoles como la gran Familia de la que somos miembros todos los bautizados y que tiene a María por Madre, es también Madre nuestra.

La Iglesia, por su acción sacramental nos engendra y nos da a luz en el Bautismo para la Vida divina; y, a la vez, nos capacita para la gloria eterna.

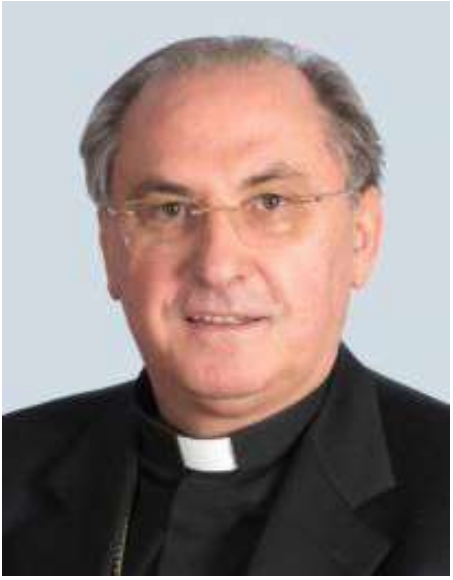

D. Celso Morga Iruzubieta

Por su cuidado permanente, la Iglesia va sembrando y cultivando cada día en nosotros sus hijos la Verdad que nos ha de hacer libres: la Verdad de Dios predicada por Jesucristo y comunicada en el Evangelio.

Con exquisito amor nos ofrece el perdón cuando lo pedimos, postrándonos arrepentidos ante sus Ministros que hacen las veces de Jesucristo único capaz de perdonar los pecados puesto que es Dios; así, la Iglesia nos libra del peso de conciencia que provocan nuestras debilidades y nos abre a la alegría y la libertad de los hijos de Dios.

Cada día y especialmente los Domingos, fecha en que se celebra el triunfo de Cristo y nuestra Redención por su Resurrección gloriosa, la Iglesia nos da, como alimento de Vida eterna, al mismo Jesucristo en la Comunión. Y así, jalona y bendice cada uno de nuestros pasos importantes con los demás sacramentos: Bendice los nuevos hogares con el Matrimonio, el servicio sacerdotal con el sacramento del Orden; y el paso díficil de la enfermedad con el sacramento de la Santa Unción.

La fiesta de la Santísima Virgen, pues, ha de suponer para todo cristiano, una ocasión preciosa de honrar a la Madre de Dios, Madre de la Iglesia y Madre nuestra, procurando reflexionar acerca de lo que para nosotros debe ser la Iglesia.

La Santísima Virgen nos ayudará a orientar nuestras actitudes y comportamientos con la Iglesia. Nosotros debemos esforzarnos por conocer cada vez más y mejor a nuestra Madre la Iglesia que se hace presente en la Diócesis y se acerca de modo singular a cada grupo humano a través de las Parroquias. Solo así llegaremos a quererla y aceptarla aún con las limitaciones que le imponemos los hombres pecadores, miembros e hijos suyos.

Que sea nuestro propósito, especialmente renovado a partir de esta fiesta de la Virgen, caminar hacia dios como nos ha enseñado Jesucristo y quiere la santísima Virgen madre nuestra, logrando ser hijos buenos de la iglesia tan querida por María.

+ Celso Morga Iruzubieta
Arzobispo de Mérida-Badajoz

María Auxiliadora en su altar

Saluda del Alcalde

D. Ignacio Gragera Barrera
Alcalde de Badajoz

D. Ignacio Gragera Barrera

Un nuevo mes de mayo en el que el barrio de María Auxiliadora celebra sus fiestas patronales, una celebración muy arraigada en nuestros vecinos y en nuestra ciudad.

La barriada de María Auxiliadora vive durante estas fechas de primavera su mes más importante, destacando siempre por su amabilidad y hospitalidad en una celebración acogida por la Parroquia del Colegio Salesiano de Badajoz, siendo una de las mayores muestras de devoción y compromiso que tiene el barrio por su patrona y por la ciudad.

Es siempre una oportunidad de reunión, celebración en conjunto y también de fortalecer lazos junto a todos aquellos con los que compartimos nuestro día a día para promover ese sentimiento de pertenencia tan característico, siempre con la devoción, iniciativa y entusiasmo como principales valores que hacen de esta una festividad con una gran dimensión cultural.

Badajoz es una ciudad volcada con sus barrios y sus tradiciones, y desde el Ayuntamiento apoyamos y trabajamos para promover su desarrollo y continuar creciendo junto a nuestros vecinos.

Desde estas líneas quiero mostrar mi agradecimiento a la Asociación Local de María Auxiliadora ADMA Badajoz y al Colegio Salesiano por hacerme partícipe de esta celebración, e invitar a toda la ciudad a disfrutarla con la fe y el buen ambiente de cada año.

Ignacio Gragera Barrera
Alcalde de Badajoz

Saluda del Director y párroco

D. Javier Sevilla Miana
Director de la Casa y párroco de María Auxiliadora

Llega ya el mes de mayo, un mes cargado de emociones y sentimientos hacia nuestra Madre Auxiliadora. Es Ella quien invita y convoca a todos sus hijos a celebrar, un año más, su fiesta.

Desde nuestra infancia hemos vivido su cercanía, y su imagen familiar siempre nos ha estado acompañando en todos los momentos de nuestra vida.

En la parroquia, al acabar el año, siempre se repite la misma actividad: la distribución de los calendarios de María Auxiliadora y la de tantas personas interesadas, que se acercan para que no les falte en casa su imagen. Así, Ella resulta ser una más en la familia a la que le dirigimos nuestra mirada en tantas situaciones, dificultades, enfermedades... a medida que van cayendo los meses.

Una presencia silenciosa de María, en nuestros hogares, en la imagen del calendario.

Es una bonita costumbre, que Ella presida nuestra casa y una ocasión también para enseñar a nuestros hijos y nietos a invocarla.

En nuestro país se han repartido unos 212.000 calendarios de Mª Auxiliadora. En nuestra parroquia 1.200. No es extraño que, con cierta satisfacción, veamos estos calendarios fuera del ambiente salesiano, en las casas, despachos, aulas, oficinas... Ahí está nuestra Virgen Auxiliadora.

En el diseño del calendario, los números de cada mes son espaciosos. Es para la agenda de la vida familiar. Ella está en lo cotidiano, en el trajín de nuestra agenda diaria, allí donde hacemos la vida... en la cocina.

Seguro, que al anotar alguna fecha importante o algún acontecimiento que nos preocupa... nos cruzamos la mirada con Ella y surge una oración implorando su protección o desahogamos con Ella nuestras confidencias, mientras nos muestra a su Hijo en sus brazos con mirada amorosa.

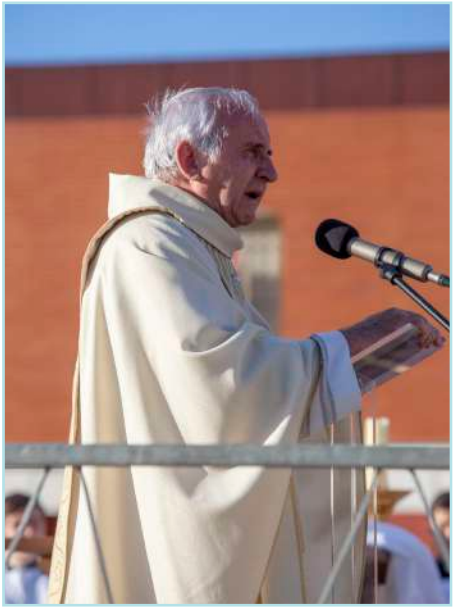

D. Javier en la Eucaristía del pasado mayo.

Más allá de la utilidad del calendario, expresamos con él nuestra fe sencilla: que somos seguidores de su Hijo y que hacemos, como su Madre nos pide, "haced lo que Él os diga".

Os animamos a participar en los actos de este mes que la Asociación de Mª Auxiliadora (ADMA) ha programado, y les agradecemos tanto interés y desvelos para mantener viva su devoción en la parroquia y en la Barriada que lleva su nombre.

Palabras de la Presidenta

Dª. María Isabel Casaseca Vázquez
Presidenta de la Asociación

Queridos asociados, celadoras, devotos de María Auxiliadora, hermanos todos de una misma Madre:

Un año más se acerca nuestro particular fin de año que es el mes de mayo, dónde el trabajo de todo el curso tiene su recompensa y empieza un nuevo libro de hojas en blanco por escribir del siguiente curso. Y antes de que todo ese ajetreo llegue, me siento en el ordenador para escribiros unas palabras y contaros un poco de la vida de la Asociación.

Quisiera comenzar expresando mi gratitud pública y eterna a todos los asociados y patrocinadores, que gracias a sus aportaciones es posible la realización de esta revista y de alguno de los sueños de estos "locos" por nuestra Madre Auxiliadora. Qué Ella, os colme de bendiciones.

Una de las tareas del Consejo de la Asociación es aumentar el patrimonio de María Auxiliadora, es por eso que para la novena del año pasado estrenó la estructura dónde reposa la imagen y para el año que viene, ya que para este año ha sido imposible por causas ajenas a nosotros, estrenará un nuevo altar de cultos. También otra de las tareas es la conservación del patrimonio, es por eso, que durante el curso se ha mandado a restaurar la aureola dorada, ya que durante la procesión del año pasado perdió dos estrellas y reestrenará para la novena.

El curso que viene celebraremos el cincuentenario de la Parroquia, estad atentos a nuestras redes sociales y WhatsApp, porque la intención es que la Asociación esté muy presente en esta importante efeméride para nuestra Casa de Badajoz.

No quiero acabar, sin acordarme de los asociados, que como tantas veces cantaron en el Rendidos a tus Plantas, "*... y al dejar esta vida, llévame al cielo*", ya gozan de la presencia de María Auxiliadora y que por desgracia no fueron pocos, ya que nuestra Asociación, es una Asociación bastante envejecida.

Maribel en la procesión de 2022

Solo me queda pediros que los asociados que no hemos podido localizar, se pongan en contacto con nosotros. Y animar a todos los devotos de María Auxiliadora que se asocien y lleguemos a nuestro objetivo de los 1000 socios.

Que Ella, con su auxilio maternal, nos ayude a seguir fieles a su Hijo y a vivir nuestra fe con todas las consecuencias. Que el mes de mayo, la novena y su fiesta, nos sirvan para renovar nuestra devoción a tan buena Madre. Que su barrio se inunde de rosa y azul para su paseo triunfal el 24 de mayo. E invoquémosla pues, con fe y confianza como hacía Don Bosco y sin duda, notaremos su Auxilio.

eguis
HACEMOS TODO TIPO DE TRABAJOS EN METACRILATO
Pol. Ind. El Nevero Pac. H5 Nave 11.06006. Badajoz.
m. 635 578 125 t. 924 286 612
info@manipuladoslaser.com
Síguenos en instagram: xmanipuladoslaser

LOS ÁNGELES
servicios médicos
DE AQUÍ, DE TODA LA VIDA.
Tu médico, en tu casa,
24 horas, 365 días al año.
Los Ángeles 24h.
Tarjeta Médica de Los Ángeles.
17€
Más info en http://24h.clinicalosangeles.es
Atención al Paciente 924 24 24 25

Amantea
Clínica Veterinaria
Vicente Delgado Algaba, 35
06010 Badajoz
924 24 95 80
cv.amantea@gmail.com
@clinicaamantea

CONSTRUCCIONES Y REFORMAS
COMSAMA
REFORMA
DISEÑO
CONSTRUCCIÓN
C/. Solana, 37
Tlfs: 615 833 752
620 294 239
06150 SANTA MARTA (Badajoz)

III Pregón de las Glorias de María Auxiliadora

A cargo de:

Emilio Pinilla Holguera

Parroquia María Auxiliadora

15 de Mayo de 2023 a las 21 horas

Acompañamiento musical: Juan Tinoco Zambrano

Un rato con el pregonero

D. Emilio Pinilla Holguera
Pregonero de las glorias de María Auxiliadora 2023

Emilio Pinilla Holguera es alumno de 2° de Bachillerato en el Colegio Salesiano Ramón Izquierdo de Badajoz, forma parte de los Grupos Vida, asociado de la Asociación y participa en el cortejo procesional de María Auxiliadora portando la Cruz Parroquial, aunque nos parece que por poco tiempo, ya que pronto la cambiará por la faja y el costal, para ser los pies de la Auxiliadora, como le pasó a su antecesor. También es hermano de las hermandades de la Vera Cruz y del Santo Entierro.

¿Qué ha supuesto para ti ser nombrado el tercer pregonero de las Glorias de María Auxiliadora de la casa salesiana de Badajoz?

Mucha ilusión y sorpresa al no esperar que contasen conmigo para este gran privilegio, y a la vez responsabilidad de poder pregonar las glorias de la Madre y maestra de los salesianos.

¿Cómo se ha sentido tu familia?

Desde el primer momento con sorpresa, con mucho orgullo y alegría y con total apoyo durante estos meses para escribir el pregón.

¿Qué quieres mostrar en tu pregón?

Me gustaría mostrar la devoción y el amor que le tiene un alumno y devoto salesiano a uno de los pilares fundamentales en mi día a día y hacer llegar a los demás mis experiencias y vivencias con Ella.

¿Quién vendrá a arroparte el día del pregón?

Emilio a los pies de María Auxiliadora

En este día tan especial me acompañarán toda mi familia, familiares y amigos.

¿Has encontrado muchas dificultades a la hora de ponerte a escribir?

Durante los primeros meses encontré muchas dificultades porque no sabía cómo empezarlo y desarrollarlo, pero con el paso del tiempo me fueron surgiendo las ideas para ir construyéndolo.

¿Cuál crees que es hoy el papel de los jóvenes en la Iglesia?

Los jóvenes somos la savia nueva de la Iglesia. Tenemos un papel determinante en el futuro de fe cristiana. Se espera de nosotros que seamos el motor, la alegría y las personas que difundamos el amor de Cristo a las generaciones futuras, sobre los cuales se asiente el funcionamiento de la Iglesia.

¿Qué les falta a los jóvenes para ser auténticamente felices?

Los jóvenes, debido a nuestra corta edad y experiencia, todavía no encontramos el camino hacia la verdadera felicidad. Yo pienso que quizás necesitan el apoyo para buscarla de la cercanía de la familia y los amigos, y el de la intercesión del Señor y de María Auxiliadora.

LAS 24 DEL PREGONERO

1.- Edad: 18.
2.- Un número: 24.
3.- Una ciudad: Sevilla.
4.- Una canción: La marcha María Santísima del Dulce Nombre.
5.- Un libro: Historia de Badajoz.
6.- Una película: Palmeras en la nieve.
7.- Aficionado a: la fotografía.
8.- Comida favorita: el queso.
9.- Un olor: El incienso.
10.- Una cualidad: la empatía.
11.- Un rincón de la ciudad: La plaza Alta.
12.- Mar o montaña: Mar.
13.- Algo que te gustaría aprender: Tocar la guitarra española.
14.- Un personaje histórico al que te hubiera gustado conocer: Juan Pablo II.
15.- ¿Cuál es el emoji que más utilizas en WhatsApp?: El del beso.
16.- Un recuerdo Salesiano: Los buenos días en el pasillo de primaria.
17.- La verdadera amistad: El ayudarnos el uno al otro.
18.- La mejor experiencia salesiana: Las fiestas escolar de Don Bosco y la procesión de María Auxiliadora.
19.- Algo que cambiarías del mundo: La violencia.
20.- Don Bosco: Padre / admirable.
21.- María Auxiliadora: Madre / Maestra.
22.- La casa Salesiana: Refugio.
23.- Una frase de Don Bosco: Hasta mi último aliento será para los jóvenes.
24.- Un mensaje dirigido a los devotos de María Auxiliadora: Que no se cansen de transmitir la devoción de María Auxiliadora a las futuras generaciones y a todos los rincones del mundo.

Bar
EL CAMPEÓN

CAFÉ-BAR EL CAMPEÓN
924 43 37 48
C/JACOBO RODRIGUEZ
PEREIRA 11
BADAJOZ

ESPECIALIDAD
EN DESAYUNOS,
TAPAS, RACIONES,
COMIDAS PARA LLEVAR

NUESTRO RING ES EL VUESTRO

¿BUSCAS VIVIENDA?

Conoce nuestro **método**
para encontrar la casa
de tus sueños

comprarcasa.
IHS INMOBILIARIA
donde las historias acaban bien

Pregunta por nuestros **servicios para propietarios**
Paseo Condes de Barcelona 25A 06010 Badajoz
Tlfno 924 2 72 73
mail: info@ihs.es

III Concurso escaparates María Auxiliadora

Del 15 al 24 de Mayo de 2023
Destinado al comercio de Badajoz

Asociación de María Auxiliadora
SALESIANOS BADAJOZ

III Concurso de escaparates

1.- Organizador

La Asociación de María Auxiliadora de Badajoz, en Avda. María Auxiliadora 4, 06011, organiza un concurso de escaparates con la finalidad de promover el interés y participación de los empresarios y dueños de establecimientos que deseen propagar la devoción a María Auxiliadora.

2.- Ámbito y Duración

La actividad se desarrollará en la ciudad de Badajoz. La fecha del concurso será el 15 de mayo al 24 de mayo de 2023. Los comercios que deseen participar deberán mantener durante esos días el escaparate dedicado a María Auxiliadora.

3.- Finalidad

El concurso tiene como finalidad: *Fomentar la devoción a María Auxiliadora. Dinamizar la vida comercial de la ciudad. Otorgar un premio al escaparate más votado.*

4.-Requisitos para participar

Podrán participar en el concurso cualquier comercio de la ciudad de Badajoz.

Para registrase en el concurso deberán mandar un mensaje de WhatsApp al 680 28 88 95, donde se tomarán los datos del comercio que se adhiere al concurso.

El participante podrá, incluir las técnicas que desee para diseñar su escaparate. Nunca debe faltar una imagen o cuadro de María Auxiliadora. Y en caso de tener más de un local para participar, podrá registrar tantos locales como desee.

5.- Mecánica del concurso

Una vez que el concursante haya comunicado su participación, desde el día 15 de mayo hasta el 24, un jurado pasará por el escaparate, lo fotografiará y le dará difusión.

6.- Premios – Condiciones Generales

Ganador. Viaje para dos personas.

Para el resto de participantes un diploma de agradecimiento por la difusión de la devoción a María Auxiliadora

7.- Selección de los ganadores

La selección de los ganadores la realizará un jurado formado por miembros de la Asociación de María Auxiliadora.

8.- Descalificaciones y penalizaciones

Quedarán descalificados todos los escaparates que representen o contengan o promuevan elementos ofensivos, que insulten a colectivos o tengan implícito un discurso de odio.

9.- Comunicación al ganador

El comercio ganador será comunicado el día 25 de mayo, a través de los medios de comunicación de la Asociación.

No obstante, miembros de la junta de la Asociación irán personalmente al establecimiento para realizar la entrega del premio durante los días 25 – 31 de mayo de 2023.

10. Reservas y limitaciones

La junta directiva de la Asociación de María Auxiliadora se reserva el derecho a efectuar cambios que redunden en el buen fin de la promoción cuando a su juicio concurran motivos que impidan o dificulten llevarla a término en la forma prevista en las presentes bases.

Ganadores del año pasado

Paulino Parra Expósito y Juana Boza Carrasco.
Propietarios de Don Congelado.

Entrega del premio a los ganadores del concurso de 2023

¿Cómo llegaste al barrio y cómo conociste a María Auxiliadora?

Yo no conocía el barrio salvo de que cuando era joven venía a una discoteca, yo solo lo conocía de eso. Yo viví 30 años en la Barriada de San Fernando, La Estación, también en el centro y en la Barriada de La Paz.

A María Auxiliadora la conocimos cuando llegamos con la tienda de Don Congelado a su barrio. La gente de aquí tenemos mucha devoción en nuestra Madre Auxiliadora. Nosotros cogimos el traspaso de la tienda y nos vinimos. Cuando llevábamos ya con el negocio como un mes o así nos alquilamos el piso en el barrio. Hoy ya son seis los años que llevamos en la tienda. Paulino llevaba ya mucho tiempo ya aquí, hoy son ya 26 los años que lleva en la tienda.

Es un barrio que nos ha acogido y aceptado muy bien desde el principio en el que nos sentimos muy bien, sobre todo por la gente, ya que es muy abierta y familiar. No pensamos irnos de aquí.

¿Cómo nació tu devoción por María Auxiliadora?

Conocí a María Auxiliadora de haber escuchado hablar de Ella y de haber ido a la Parroquia en alguna ocasión, pero sobre todo la conocí a través de mi compañera que trabajaba en la tienda. Esos fueron los primeros contactos con María Auxiliadora ya que cada 24 de Mayo cuando la Virgen pasaba por la puerta nos mandaba una foto.

La devoción se afianzó en nosotros al llegar al barrio. Fue creciendo a través de los clientes, ellos me hablaban y siguen hablándome de la Virgen y las tradiciones del barrio durante el mes de Mayo.

Es imposible entender el barrio sin su Auxiliadora y la Auxiliadora sin su barrio.

¿Qué sentisteis cuando la presidenta de ADMA os dijo que erais los ganadores del II Concurso de Escaparates?

Desde que nos animasteis de participar solo sabíamos pensar Paulino y yo, "¿Ha-

bremos ganado?". Pero cuando nos lo dijisteis sentimos una ilusión grandísima.

Aunque le digo a Paulino, "este año nos vamos a llevar una desilusión porque es muy complicado ganar dos años seguidos". Pero nosotros haremos todo los posible.

Algunos vecinos entran y van viendo el progreso del altar que montamos para mayo. Trabajamos mucho y ya tenemos el boceto del escaparate de 2024. Participo yo también que tendré que coser.

Dedicáis meses a preparar el escaparate ¿Como lo hacéis?

Los materiales se piensan y compran durante todo el año. Poco a poco Paulino y un amigo los buscan y los compran. Es acabar la Navidad, se recoge el Nacimiento y Paulino lo empieza a preparar cada domingo y en ratos libres para que cuando llegue mayo solo quede poner a la Virgen y ultimar detalles.

Desde la Asociación de María Auxiliadora, el año pasado se decidió realizar unos altares en las calles para la procesión y os lo propusimos. Os surgió la idea de hacer vuestro escaparate de tal forma que pudiera sacarse a la calle ¿Qué significó para vosotros que la Virgen parase frente a vuestra tienda en vuestro altar desde donde D. Bernabé Arjona impartió la Bendición de María Auxiliadora?

Fue una emoción tremenda, algo que no sé cómo explicarlo, pero que nos hizo sentir orgullosos de nuestra Virgen y nuestro barrio. Fue muy especial para nosotros que el salesiano D. Bernabé impartiera la bendición desde nuestra tienda y hablara con nosotros. Este año queremos montarlo de nuevo y sacar todo el escaparate a la calle a modo de altar.

Por último, ¿por qué os animasteis a participar en el II Concurso de Escaparates y que le diríais al resto de comercios para que participaran?

Nos animamos porque es una cosa que nos gusta, nos atraía el hecho de participar en algo que organizara la Asociación de María Auxiliadora, e implicara a la Virgen y a su gente.

A los comercios del barrio les diría que es bueno que participemos todos en el Concurso de Escaparates que organizáis desde la ADMA para animar el ambiente y al propio barrio durante el mes de mayo.

Sería interesante también llegar a oídos de otros barrios y que así vinieran personas de otros sitios y vean el cariño y la fe que le profesamos a nuestra Auxiliadora.

Momentos previos a la llegada del paso y el altar.

Presentación del cartel

Presentación del cartel 2023

El cartel de las fiestas de María Auxiliadora de este año 2023 ha sido realizado por D. Julián Correa Rubio, secretario de nuestra Asociación.

Para el cartel se ha utilizado la técnica del fotomontaje digital. Está basado en el estandarte de la Asociación. La parte central lo ocupa el medallón de dicho estandarte, un estandarte realizado en el año 1990 para conmemorar la adhesión de nuestra Asociación Local de María Auxiliadora a la Asociación de María Auxiliadora de Turín (la primaria), fundada por San Juan Bosco el 16 de abril de 1869.

La pintura protagonista está basada en una de las primeras fotografías realizadas a nuestra Madre a su llegada a Badajoz desde el taller del imaginero alosnero José Pérez Conde en mayo de 1988. Es la única pintura que posee la Asociación de María Auxiliadora y la única de la que tenemos constancia. Vemos a la imagen de María Auxiliadora sobre un resplandor y un fondo azul, luciendo sus primeras coronas, que ahora son las que luce a diario bañadas en plata, y su primitiva aureola sencilla, que solo poseía las 12 estrellas y que ya no tiene. No sería hasta el 8 de mayo 1994, en la Asamblea Regional de María Auxiliadora, celebrada dentro del marco de actos del veinticinco aniversario de nuestra Casa, cuando D. Antonio Montero Moreno, qepd, bendijo y coronó litúrgicamente la imagen de María Auxiliadora con los atributos que posee actualmente.

La pintura está rodeada por el propio bordado del estandarte y reposa sobre un fondo con los colores de María Auxiliadora, en tonos azules y rosas.

En la parte superior nos encontramos el lema de la Asociación para este año “María Auxiliadora nos abre el camino a Jesús” basado en el lema propuesto por la Inspectoría. Y en la parte inferior la fecha y el nombre de nuestra ciudad.

Café Bar Martínez

Especialidad:
Desayuno con tostadas

C / Vicente Delgado Algaba, 32
Teléf. 625 966 023 - BADAJOZ

TAJAMAR

Cocina Hispano - Argentina

Desayunos - raciones - gran variedad de empanadas argentinas - dulces caseros

Disponemos de comidas para llevar (Just Eat y Glovo)

Calle Jesús Rincón Jiménez esq Calle Alcántara

665 77 30 43 y 635 01 65 58

Entrevista a Claudia Cerezo

Dª. Cladudia Cerezo Brujeras
Homenajeada en la novena de 2022

¿Qué es María Auxiliadora para ti?

María Auxiliadora para mi es todo, yo todo se lo ofrezco a Ella. Llevo en el barrio hace más de 60 años cuando no estaba ni la parroquia actual construida, por aquel entonces era una nave situada donde está el teatro del colegio, mis hijos han recibido los Sacramentos aquí. Para mí es todo.

En casa hemos tenido desde siempre una devoción muy grande por María Auxiliadora. Todo se lo ofrezco a Ella.

¿Cómo te ha acompañado Ella en los momentos más difíciles de tu vida?

Le tengo que agradecer a María Auxiliadora que no he tenido muchos momentos difíciles, salvo el fallecimiento de mis padres. En ese momento me agarré a Ella con fuerza y le pedí que me ayudara a seguir mi camino sin ellos.

¿Qué recuerdas de los principios de la Parroquia?

Fueron como te he comentado en la nave situada al fondo del colegio. Estaba en aquellos momentos el salesiano D. Valentín Vigueras. Unos cuantos matrimonios íbamos con él al Colegio y por la guía telefónica cogíamos números al azar y nombres de personas y le mandábamos cartas. Nosotros decíamos "alguno/a contestará" y efectivamente así empecé con la Parroquia trabajando por propagar la devoción a María Auxiliadora desde el primer momento. No había nada.

El barrio era humilde y se portó estupendamente. Recibimos muchos donativos para construir la Parroquia.

¿Cómo eran los primeros Salesianos que llegaron a Badajoz?

Claudia junto a Manola en la procesión de María Auxiliadora de 2012

Eran estupendos, los recuerdo con mucho cariño. Me acuerdo mucho de Don Valentín Vigueras, luego también de muchos que han ido pasando. Nos ayudaban mucho y nosotros a ellos.

Tu siendo del barrio de María Auxiliadora ¿Cómo definirías la devoción del barrio por su Virgen?

Al principio, con D. Rafael Mata (sdb), ofrecíamos las capillas domiciliarias de María Auxiliadora por todas las casas, a la gente le hacía mucha ilusión tener a la Virgen en su hogar e hizo que la devoción por la Virgen de Don Bosco se extendiera poco a

poco más allá del barrio a otros puntos de la ciudad.

Recuerdo también aquellas primeras procesiones en las que los vecinos del barrio se volcaban con su Virgen engalanando los balcones y las calles. Era un barrio que se desvivía con María Auxiliadora, su patrona. Por desgracia mucha gente de entonces ha fallecido, pero su barrio es locura con María Auxiliadora. Tienen mucha devoción.

Un punto importante eran los enfermos del barrio. Recuerdo todavía la cara de una señora mayor que estaba enferma y cuando veía acercarse el 24 de mayo la Virgen a su casa, que se le paraba en su puerta, se le iluminaba la cara de felicidad. Se palpaba la devoción.

¿Cómo viviste que la junta el año pasado te hiciera el homenaje en la novena?

Eso fue una sorpresa enorme. Estaba leyendo el programa en la revista y vi mi nombre y le dije a mi hijo "¿Pepe, esta soy yo?"

La recibí con muchísima alegría, no me lo esperaba para nada.

Todo el trabajo que hago es desinteresadamente por el amor que le tengo a María Auxiliadora.

¿Cómo trabajaban las primeras juntas de ADMA?

Al principio fue muy duro, ya que no teníamos nada. Teníamos nuestra formación por parte de los Salesianos, aparte las reuniones. Mandábamos las cartas en las que explicábamos todo lo que hacíamos... A través de esas cartas, los socios de la Asociación, los devotos y el barrio en general se enteraban de como íbamos trabajando por la Virgen. Poquito a poco pusimos una cuota pequeña, ya que el barrio era muy humilde, de gente trabajadora y de esas cuotas se hizo el estandarte, la Virgen, etc.

¿Como recuerdas y que sentiste la primera vez que viste la talla de nuestra María Auxiliadora realizada por el imaginero José Pérez Conde 1988?

Pues mira, esta talla de la Virgen la encargaron en Alosno (Huelva) y se terminó en Sevilla. Recuerdo que la vi cuando la estaban haciendo en el taller y solo pude pensar es hermosa... Realmente no tengo palabras para describir lo que sentía. Estaba por primera vez ante nuestra María Auxiliadora.

Claudia junto a otras familias en la inauguración de la Parroquia en el 1979.

Parte del Consejo de Adma en la procesión de 2013.

¿Qué le dirías a la junta que está ahora y a las que vengan?

Para mí lo estáis haciendo muy bien, la verdad. Estáis trabajando mucho y se ve la preocupación que tenéis porque todo salga adelante como nuestra Madre se merece.

¿Qué le diría a las juntas que vengan? Pues a las juntas que vengan que no permitan que se estanquen y no avancen como ya ocurrió.

Ahora veo que tenéis a vuestro favor la juventud, se necesita gente joven con nuevas ideas y es fundamental una persona que dirija bien.

Digo como consejo a la junta actual como a las venideras que tengan paciencia con algunos asuntos como el tema de recibos, ya a veces la gente no está en sus casas y vas y siguen sin estar... Cuantas veces he ido y no estaban y tuve que volver y así sucesivamente.

Tú has estado en la junta ¿Que nos dirías para cambiar y cuando nos vengan dificultades?

No es para cambiar, un reto difícil que tenéis es propagar la devoción entre los más jóvenes de la ciudad. ¿Cómo podéis atraerlos y que vean la grandeza de María Auxiliadora? Es una pregunta que os dejo en el aire. Cuando vengan las dificultades uniros. La unión es muy importante y confiad en María Auxiliadora y buscad la manera de resolver el conflicto.

El pasado 23 de Abril se coronó Canónicamente a María Auxiliadora de la Casa Salesiana de La Orotava. ¿Qué sería para ti ver Coronada Canónicamente a nuestra María Auxiliadora?

Eso sería lo más grande que pudiera ocurrirle a Nuestra Virgen, a todos nosotros sus devotos y a la Casa Salesiana de Badajoz. Sería una alegría para el barrio. Es reconocer el trabajo que han realizado tanta gente que no está entre nosotros y el trabajo de años por parte de toda una barriada por propagar el nombre y la devoción a María Auxiliadora por toda la ciudad de Badajoz. Sería reconocer la devoción con la que cuenta nuestra Virgen. Algo inexplicable, un sueño por cumplir.

¿Qué sientes cuando la miras?

Todo se lo cuento a Ella porque es mi Madre, le tengo la confianza que cualquiera pueda tener a su madre, ya que es Madre de Cristo y Madre Nuestra.

Con sus ojos me aprueba o me desaprueba. Yo en los ojos le veo cuando hablo con Ella si está contenta o enfadada.

¿María Auxiliadora lo concede todo?

Lo concede todo, por lo menos a mi y si no me lo ha concedido lo ha hecho de otra manera. Tengo mucha fe en Ella.

Llegó mayo

Vuelve a pasear por tus calles,
como una gran Señora
porque tú eres de este barrio
María, la reina y Auxiliadora.

Todos los vecinos
esperan volver a verte
y engalanan sus calles
y se visten de galas
por tener otra vez la suerte
de ver pasar a su amada.

Y entre aplausos y lágrimas
todo el mundo te venera,
te pide y te da gracias,
te promete y a ti se entrega.

Tus brazos se abren a sus abrazos
y el niño que en ellos llevas,
sonríe en tu regazo.

Pepita Viñegla

asesores & consultores

laboral - fiscal - contable

asesoría para empresas y particulares

DECLARACION DE LA RENTA 2022

REVISION GRATUITA DEL BORRADOR

Calle Jacobo Rodriguez Pereira, 1, local 3
924 251 626 - 655 881 080 - 635 694 397
info@asesoresyconsultores.es

DON CONGELADO

TIENDA DE ALIMENTOS Y CONGELADOS

Tienda Especializada

Seguridad Alimentaria

Atención Directa y Personalizada

Servicio a Domicilio

Vicente Delgado Algaba, 10 A-B
924 434 171
www.doncongelado.com

Los sueños de la Asociación

La Asociación de María Auxiliadora tiene un listado con innumerables proyectos que le gustaría llevar a cabo para engrandecer la devoción de María Auxiliadora. Para ello, como siempre, necesitamos la colaboración de todos sus devotos y siendo todos uno, se harán realidad. Os pasamos a detallar alguno de ellos:

Acompaña a un devoto.

Repartiendo este año los calendarios, muchos devotos, en su mayoría personas mayores, nos expresan la soledad que sentían. La idea es crear un listado de personas que necesitan compañía y personas que podrían hacerla. No se trata de cuidados, sino de compañía para charlar, tomar un café, dar un paseo, acercarse a ver a María Auxiliadora, etc. Si eres de los que la necesitan o podrías darla, ponte en contacto con nosotros.

Altar nuevo para María Auxiliadora.

Desde la Asociación pensamos que nuestra Madre debería presidir la casa que lleva su nombre. Es por eso, que el curso que viene con motivo del cincuentenario de la parroquia, buscaremos la forma y se lo propondremos firmemente al consejo de la parroquia y a la comunidad salesiana para que esto sea una realidad.

Casa Hermandad

Debemos adquirir un local o construir un local que nos sirva como casa de hermandad, donde todo el patrimonio de María Auxiliadora esté guardado de la forma correcta para su conservación. Ahora mismo, lo poco que tenemos se encuentra repartido por diversos rincones de la Casa y no siempre de la mejor forma guardada.

Grupo Joven

Los jóvenes son el futuro, ellos serán los encargados de propagar a las siguientes generaciones la devoción a María Auxiliadora y no hay mejor manera que vivan desde infantes como es el trabajo de la Asociación y puedan colaborar con sus actividades.

Cuerpo de acólitos.

Uno de los proyectos que tendríamos con el grupo joven sería la formación de un cuerpo de acólitos, que nos acompañen en la procesión del 24 de mayo, en las eucaristías y en cualquier otro acto litúrgico.

Marcha propia.

La idea es que María Auxiliadora tenga, no solo un patrimonio material, sino también artístico, con la creación de los carteles o en este caso la composición de la primera marcha dedicada a la Auxiliadora de Badajoz.

Un nuevo paso.

El paso actual, se hizo en dos meses reformando las parihuelas que tenía. Era algo que iba a ser de forma temporal, pero ya hace más de una década de eso. ¿Por qué no hay entonces un paso nuevo? Porque para ello, es necesario tener la "casa hermandad", ya que ahora mismo no disponemos de un lugar para guardarlo de forma correcta.

Taller de bordado

Tener un taller dónde se realicen la ropa de los acólitos, los ropajes del nuevo altar de cultos, la conservación de lo que tiene, etc. y así crear un patrimonio textil.

Coronación Canónica.

Es el gran sueño, es el mayor reconocimiento que se le puede hacer a la devoción, en este caso a una imagen mariana. Cabe recordar, que la nuestra fue coronada litúrgicamente por D. Antonio Montero en 1994, pero eso no sirve para llamarla María Auxiliadora Coronada.

Campaña de recogida de alimentos para el desayuno

AUXILIO DE BADAJOZ

Durante todo el mes de mayo, se llevará a cabo una recogida de alimentos que se destinará para los desayunos solidarios de la Hermandad de la Soledad.

En caso de necesidad de un producto en concreto se indicará en la novena.

Glovo
Wow!
auténtico
POLLO estilo
KENTUCKY
PROMOCIÓN
X2,5€+2
X3,5€+2
X4,5€+2
HAMBURGUESAS
6,50
7,50
POLLO ○ BUEY
la parada
LOCAL Y RECOGER
924 18 13 27
c/ José Rebollo López, 2. Local 9, 10 y 11
ESTACIÓN DE AUTOBUSES

Carmen
Calzados y Complementos
desde 1981
C/ Vicente Delgado Algaba, 20 – Badajoz
Tel. 924192107
615511221
Síguenos en Facebook

CENTRO DE ESTÉTICA
Karma
CARMEN TREVIJANO
Manicura
Facial
Corporal
Aparatología
Diseño de cejas
Depilación
Karma
ESTÉTICA
Tu centro de
estetica avanzada
@KARMAESTETICABADAJOZ@ Jacobo Rodriguez Pereira 11
673968338

Cibalim
MAQUINARIA Y QUIMICOS DE LIMPIEZA
Venta de maquinaria
y productos de limpieza
Alquiler máquina
abrillantadora de suelos
C/ América, 10B 06010 Badajoz
Telf: 924 26 19 06 Móvil 647 84 07 99
www.cibalim.es

Durante el mes de mayo

Del 1 al 31 de mayo

Mes de María. A las 19.30 horas, rezo del Santo Rosario, dirigido por un miembro de la comunidad parroquial.

Sábados 6, 13 y 20 de mayo:

Rosarios de la aurora, a las 7:50 horas. Días 6 y 13 por el patio del Colegio. El día 20 por su recorrido tradicional y después de la Eucaristía, chocolatada con churros en el patio salesiano. *El sábado 27 no hay Rosario de la Aurora por la peregrinación a la Soledad.*

Del 15 de mayo al 23 de mayo:

Novena a María Auxiliadora. A las 19:30 horas, rezo del santo rosario y ejercicio de la novena. A las 20 horas Eucaristía.

Del 15 de mayo al 23 de mayo:

III concurso de escaparates de María Auxiliadora. Bases del concurso en la página 15.

Lunes 15 de mayo:

III pregón de las Glorias de María Auxiliadora, en torno a las 21 horas. A cargo de D. Emilio Pinilla Holguera, alumno de 2º Bachillerato.

Viernes 19 de mayo:

Acto de imposición de medallas a 1º de Educación Infantil, a las 13 horas en la Parroquia.

Viernes 19 de mayo:

Verbena de María Auxiliadora, a partir de las 21 horas.

Jueves 25 de mayo:

Besapiés a la Santísima Virgen, de 9 a 14 horas y de 17 a 22 horas.

Viernes 26 de mayo:

Sacramento de la confirmación, en la Eucaristía de las 20 horas en la Parroquia, presidida por el Arzobispo D. Celso Morga Iruzubieta.

Sábado 27 de mayo:

Peregrinación mariana a la Ermita de la Soledad y Eucaristía. Salida a las 8.45 desde la Parroquia. Eucaristía en la ermita de la Soledad a las 9:30, donde entregaremos los alimentos para los desayunos solidarios que se recojan durante la novena. (Se avisará los productos que la Hermandad de la Soledad necesita). Y ganar el jubileo de la Soledad, se indicará como proceder para obtenerlo.

Encuentro de las Admas extremeñas en Badajoz.

Miércoles 31 de Mayo:

Visitación de la Virgen a su prima Isabel: Día de las Celadoras: Merienda con las celadoras a las 18 horas y las 20 horas eucaristía de Acción de Gracias y clausura del mes.

Novena de María Auxiliadora

Lunes, 15 de mayo:

Predicador: D. Manuel del Rosal Guzmán, sdb., director de la casa salesiana de Pozoblanco.
Anima: Fundación Bosco Social y Bosco Global.
Cantos: Coro 24.

Martes, 16 de mayo:

Predicador: D. Manuel del Rosal Guzmán, sdb., director de la casa salesiana de Pozoblanco.
Anima: Profesorado y personal de administración y servicios.
Cantos: Profesorado y personal de administración y servicios.

Miércoles, 17 de mayo:

Predicador: D. Manuel del Rosal Guzmán, sdb., director de la casa salesiana de Pozoblanco.
Anima: Asociación de Madres y Padres de Alumnos
Cantos: Coro las Lavanderas de Bótoa de la Hermandad de Ntra. Sra. de Bótoa, copatrona de Badajoz.

Jueves, 18 de mayo:

Predicador: D. Javier Sevilla Miana, sdb. director y párroco de la casa salesiana de Badajoz.
Anima: Salesianos Cooperadores y Hogares Don Bosco.
Cantos: Coro Universidad de Mayores.

*Homenaje a los matrimonios que cumplan sus bodas de plata, oro o diamantes.**

Viernes, 19 de mayo:

Predicador: D. Javier Sevilla Miana, sdb. director y párroco de la casa salesiana de Badajoz.
Anima: Cáritas Parroquial.
Cantos: Coro Colegio Ntra. Sra. de la Luz junto al coro 24.

Sábado, 20 de mayo:

Predicador: D. Javier Sevilla Miana, sdb. director y párroco de la casa salesiana de Badajoz.
Anima: Club Familiar Don Bosco y Asociación de Mayores "María Auxiliadora".
Cantos: Coro de la Parroquia Perpetuo Socorro.

Domingo, 21 de mayo:

Predicador: D. Fernando Báñez Martín, sdb., consejero inspectorial.
Anima: Asociación de María Auxiliadora
Cantos: Coro Parroquia María Auxiliadora

*Presentación de los niños a la Virgen.**

Lunes, 22 de mayo:

Predicador: D. Fernando Báñez Martín, sdb., consejero inspectorial.
Anima: Centro Juvenil Enclave.
Cantos: Devotos de María Auxiliadora junto al coro 24.

*Imposición de medallas a los nuevos socios adultos.**

Martes, 23 de mayo:

Predicador: D. Fernando Báñez Martín, sdb., consejero inspectorial.
Anima: Catequistas y niños de primera comunión.
Cantos: Coro 24 (Misa extremeña).

Homenaje a Dª Rosario Sánchez-Ferrez Gómez-Lanzas

Como cada año a lo largo de los días que realizamos la Novena en honor a la Virgen de Don Bosco, tendrán lugar una serie de ofrendas, imposiciones y homenajes.

Para una mejor organización, deben apuntarse en el despacho parroquial o mediante un mensaje de WhatsApp al 680 28 88 95, hasta el día de antes de cada acto.

Festividad de María Auxiliadora

Eucaristía a las 8:30h. de la mañana en la Parroquia

Eucaristía Solemne a las 19:00 h., presidida por el Arzobispo D. Celso Morga Iruzubieta.
Anima los devotos de María Auxiliadora.
Cantos a cargo del Coro Parroquial de María Auxiliadora.

Al finalizar la Eucaristía, solemne procesión con el siguiente recorrido:
Salida desde el Colegio Salesiano, Avda. María Auxiliadora, Calle Vicente Delgado Algaba, Calle Rota, Calle Cartagena, Calle América, Calle Jacobo Rodríguez Pereira, Avda. María Auxiliadora a su Templo.

El acompañamiento musical de la procesión correrá a cargo de la Banda Municipal de Música de Talavera la Real.

Engalana el recorrido procesional

Para la salida procesional de este año, deseamos que contribuyas con nosotros en la tarea de engrandecerla y dar el recibimiento que María Auxiliadora se merece por nuestras calles. Por ello, **pedimos y animamos a todas las personas del barrio** y que vivan en el recorrido que la Virgen realiza, a que colaboren **decorando sus balcones, terrazas y ventanas.**

Turnos de vela

Con motivo de la recuperación del besapiés a María Auxiliadora (25 de mayo), se celebrarán los turnos de vela en la Parroquia. Para participar en dichos turnos, es necesario inscribirse por las tardes en el despacho parroquial o través de nuestro WhatsApp (680288895).

La vela el día 25 de mayo durará desde las 09.00h hasta las 14.00h y desde las 17.00h hasta las 20.00h.

Dese la Asociación animamos a todas aquellas personas a participar en los turnos de vela, pues constituyen una oportunidad para acompañar a la Santísima Virgen con sus oraciones en un ambiente íntimo que propicia la meditación y el crecimiento espiritual.

Venta de papeletas

Debido a los gastos que se producen durante el mes de mayo y en previsión de una serie de gastos extraordinarios que se prevén que se produzcan antes de finalizar el año y que aún no os podemos contar para que no se estropeen, la Asociación ha puesto en marcha un sorteo de un fin de semana para dos personas en el balneario de Alange. Puedes comprar tus papeletas o llevarte un taco para venderlas en el despacho parroquial o preguntando a cualquier miembro del consejo.

ILUMINA SU PASO

Tus intenciones alumbran su camino

Donativo: 20€

te podrás quedar con la vela

Contacto: 680 28 88 95

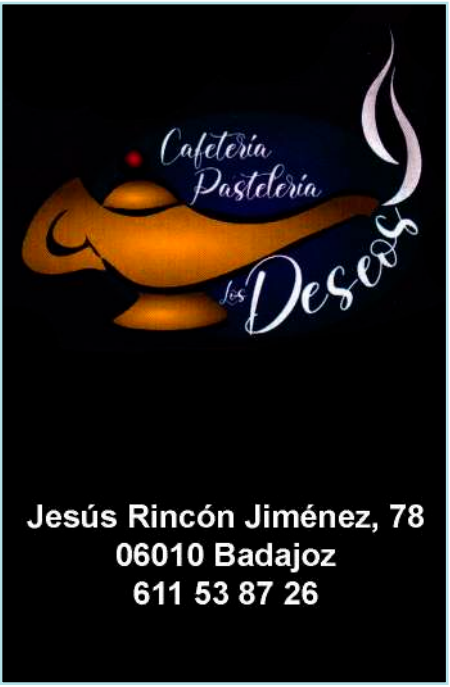
Cafetería
Pastelería
Los Deseos
Jesús Rincón Jiménez, 78
06010 Badajoz
611 53 87 26

Clínica del pie
Soraya Navarro
Nº Col. - 78
- Corte y fresado de uñas
- Eliminación de callos y durezas
- Papilomas, Hongos, Úlceras, ...
C/ Jacobo Rodríguez Pereira, 2 - Bajo
06010 Badajoz
Cita Previa: 924 229 304

INFORMAIKA
FORMACIÓN
Clases para universitarios
grados en INGENIERÍA INDUSTRIAL
INFORMÁTICA
grados en MATEMÁTICAS, FÍSICA Y ESTADÍSTICA
INFORMÁTICA
MÉTODOS COMPUTACIONALES
Modalidad ONLINE Y PRESENCIAL
Grupos reducidos (máx. 8 alumnos)
Apúntate y reserva plaza 608622953
Informaika.formacion@gmail.com

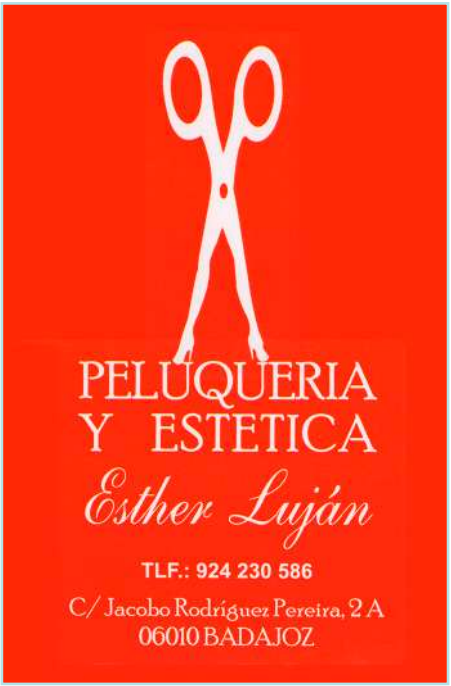
PELUQUERIA
Y ESTETICA
Esther Luján
TLF.: 924 230 586
C/ Jacobo Rodríguez Pereira, 2 A
06010 BADAJOZ

El 14 de mayo, nuestro pastoralista de ordenó sacerdote en su casa de Córdoba. La Casa Salesiana de Badajoz estuvo presente, entre otros, con una representación de la Asociación.

Estrenamos delantales para servir el desayuno del Rosario de la Aurora.

Imposición de la medalla a los alumnos de 1º de Infantil

El viernes día 20 mayo, fue la imposición de medallitas de María Auxiliadora a los niños de Infantil. Son los alumnos que, después de pasar su primer curso con nosotros, se les impone esta medalla como signo de su pertenencia al Colegio Salesiano.

contigo
BAKERY GASTROEXPERIENCE WORKSHOP
#dondesecuecelamagia
C/ REPÚBLICA ARGENTINA Nº 2
06005 BADAJOZ

• Peluquería •
Mª José López

Manuel Saldaña, 45 bajo

POLLERÍA
"LA PORTUGUESA"

Vicente Delgado Algaba, 23
BADAJOZ

924 24 21 49

Avda. Miguel Ángel
Celdrán Matute, 7
(Antigua Avda. Villanueva)

SPAR express

Tupperware

Aprende a cocinar de forma sana, sencilla, con un importante ahorro de energía y de forma totalmente sostenible.
Contacta conmigo y además de disfrutar de una atención personalizada, podrás obtener maravillosos regalos.

María Moya
618168518

Durante la novena tuvo lugar el homenaje a los matrimonios que celebraban durante ese año alguna efeméride. Otro día, dentro del marco de la novena, se presentaron los niños a la Virgen.

También en la novena fueron homenajeados Claudia Cerezo y Don Manuel Rodríguez Ballester, por el 60 aniversario de su ordenación sacerdotal.

50
años con los jóvenes
salesianos
Badajoz 1968 - 2018

PARROQUIA
MARÍA AUXILIADORA

SERVICIO A DOMICILIO

AL CORTE

924 279 598

638 373 995

SE LO LLEVAMOS A CASA

CRISTALERÍA GUADIANA SILVA, C. B.

Cristalería en general
Decoración de espejos
Mamparas de baño
Tapas de mesa

Vicente Delgado Algaba, 3 06010 Badajoz
Tel: 924 243 128
www.cristaleriags.es
guadianacristal@hotmail.com

Todo comenzó durante la novena de 2022, el presidente de la Agrupación de Hermandades y varios miembros de la Hermandad de Nuestro Padre Jesús de la Espina y María Santísima de la Amargura, nos propusieron que María Auxiliadora estuviera presidiendo nada más y nada menos que el altar principal del Corpus, situado en la portada principal o puerta de San Juan de la Catedral Metropolitana de Badajoz. Ya en el año 2019, la imagen de María Auxiliadora presidió en la puerta del Obispado un altar para el paso de Su Divina Majestad. La junta de la Asociación de María Auxiliadora no lo dudó ni un segundo, pues como San Juan Bosco fundó la Asociación en Turín en 1869 y así consta en nuestras reglas para promover el culto al Santísimo Sacramento y la devoción a María Auxiliadora de los Cristianos.

Fue entonces cuando la junta con la ayuda de uno de sus consiliarios al frente D. Bernabé Arjona Cañas se puso a trabajar en el diseño y montaje del altar, ya que no era tarea fácil. Como fondo del mismo, aparte de las cortinas que la S.I. Catedral pone para el Corpus Christi, colocamos el dosel de damasco rojo que en ocasiones luce el Crucificado de nuestra Parroquia,

coronado por el Espíritu Santo. Bajo los pies de Nuestra Auxiliadora, el relicario de San Juan Bosco que se encuentra en la Capilla de la Comunidad Salesiana de nuestra ciudad e iluminada por los cuatro candelabros de nuestra Parroquia.

La mesa de altar cubierta por un paño bordado con el cáliz y la forma donde en su parte central reza JHS, Jesús Hombre Salvador. Sobre esta seis candelabros prestados por la S.I. Catedral para la ocasión.

Todo esto, se tuvo que realizar mientras la Custodia recorría las calles de Badajoz, es decir, tuvimos alrededor de 1 hora.

No cabe duda que el momento más especial e importante fue al término de la procesión, cuando Santísimo Sacramento llegaba a las plantas de la Auxiliadora acompañado de todas las Hermandades y Cofradías y de los niños de comunión. En ese momento D. Celso Morga Iruzubieta, Arzobispo de Mérida-Badajoz, concluía la festividad del Corpus Christi, impartiendo la bendición a toda la ciudad y a todos los allí presentes.

Aprovechamos este artículo para agradecer de todo corazón por esta oportunidad y muy especialmente a las religiosas de la S.I. Catedral que tan amablemente nos brindaron su ayuda para el montaje.

Centro de Mayores
María Auxiliadora
C/ Jesús Rincón Jiménez, 5
06010, Badajoz

Cafetería & Parque infantil con castillo hinchable.
Profesionales en cumpleaños,comuniones…
Servicios Candy bar , Mesas con gran variedad de temáticas, piñatas ,Mesas Dulce & Salado
¡¡¡Eventos inolvidables !!!
Eros del Art
&
Winchy's Park

artejoven
galería
Miguel Ángel Gartzia Mantecón
sala de exposiciones
venta de obras
marquetería
restauración
C/ San Isidro, 16 C / 06004 / Badajoz
924 253 212 / 608 935 181
info@artejoven.es / artejoven.es

Javier Méndez
CENTRO DE FISIOTERAPIA
Rehabilitación de Suelo Pélvico
Gimnasia Abdominal Hipopresiva
Pilates Embarazadas
Preparación a la maternidad
Pilates con Bebés
Masaje Infantil
Talleres Prácticos
mimos de matrona

Merienda de Navidad con las celadoras.

Julián y Charo, en representación de la Asociación en la procesión del Dulce Nombre de María

Yolanda y Antonio, en representación de la Asociación en la procesión del Domingo de Ramos.

Maribel y María, en representación de la Asociación en la procesión del Martes Santo, junto a Bernabé y Julián que partiparon en el cortejo del Señor de Badajoz y de su Madre.

José Manuel, en representación de la Asociación en la procesión del Vera Cruz

María y Julián, en representación de la Asociación en la procesión del Stmo. Cristo de la Paz, en la Madrugada del Viernes Santo

FUNDACIÓNCB

CULTURA
ACCIÓN SOCIAL
EDUCACIÓN
MEDIO AMBIENTE
PATRIMONIO

La Fundación de la *gente*

www.fundacioncb.es

MOTOLUIS

SÍGUENOS EN:

info@moto-luis.com
tlf exposición: 924241000
tlf taller : 924221586

Avenida María Auxiliadora 19, Badajoz

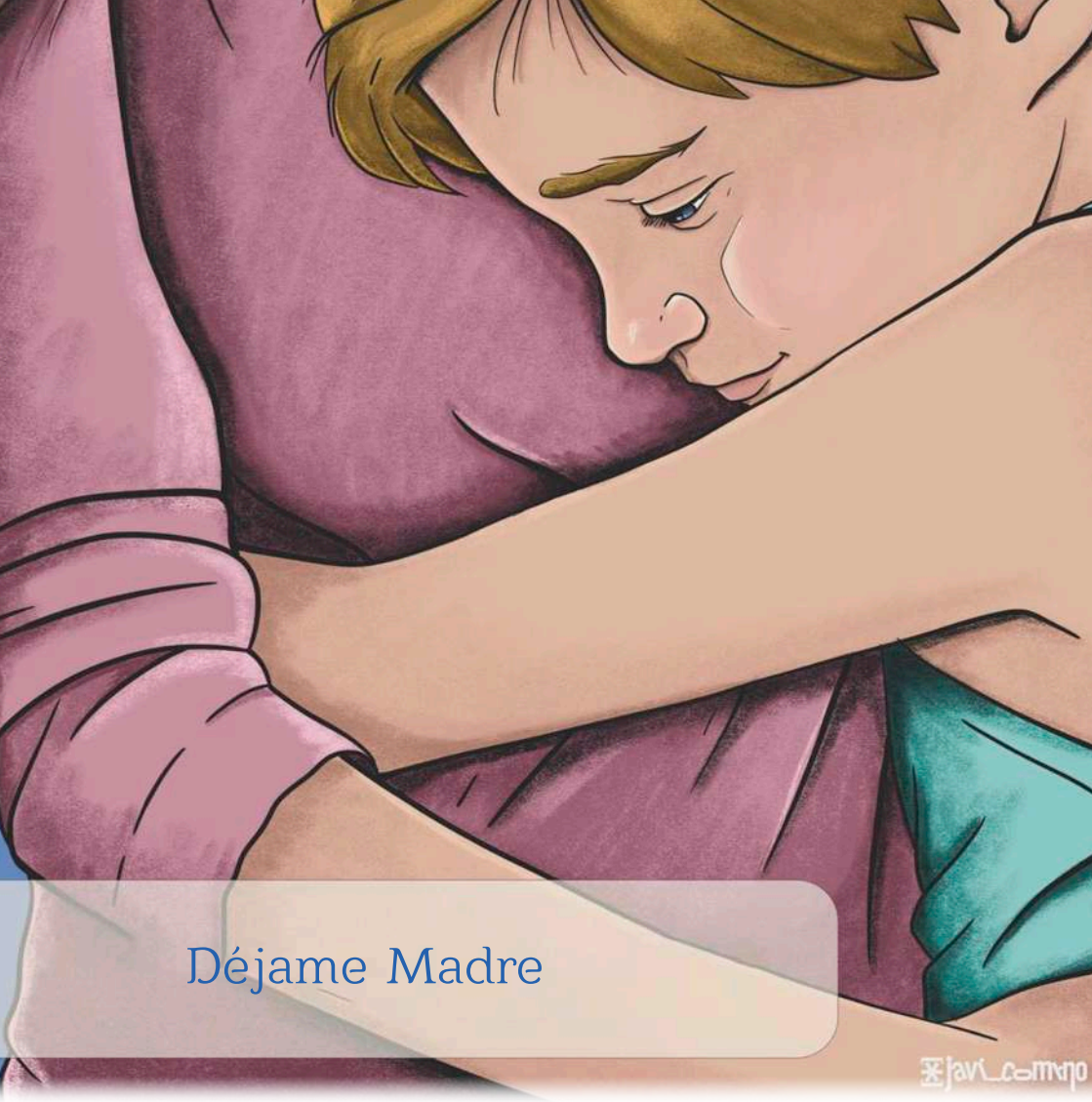

Déjame Madre

Déjame Madre
acurrucarme en tu regazos.
Déjame Madre,
dormir en tus brazos
como un niño
que busca el cariño
que solo una Madre
puede dar.
Déjame Madre
mirarme en tus ojos
porque los míos
ya no te pueden ver.
Déjame Madre
a tu lado caminar
aunque me fallen las piernas
Y si las fuerzas me faltan,
si no puedo ya andar,
si ya no me puedo mover,
Déjame Madre
postrarme a tus pies.

Pepita Viñegla

In memoriam. D. Aurelio Rodríguez Mancebo.

En la mañana del día 20 de octubre de 2022, recibíamos la triste noticia del fallecimiento de nuestro querido salesiano Don Aurelio Rodríguez Mancebo, a la edad de 88 años, encontrándose ya en el cielo junto a María Auxiliadora, la virgen de Don Bosco. Sus últimos días los pasó en el hospital-Quirón de Badajoz. Su salud se había visto resentida desde una caída que sufrió en la comunidad en el verano, dónde empezó a vislumbrar que su paso por la tierra de los hombres estaba llegando a su fin.

Don Aurelio nació en La Alberca (Salamanca), el 23 de septiembre de 1934. Aunque no formó parte de la primera comunidad, es gran parte de la historia de la fundación de esta Casa, pues supervisaba las obras desde Puebla de la Calzada.

Su estancia en nuestra Casa duró 14 años, divididos en cuatro etapas, ocupando diversos cargos como el de director o párroco. Bajo su mandado como director de la Casa, entre otras cosas, la Asociación de María Auxiliadora fue agregada a la Primaria de Turín en el año 1990. También en ese mismo año, su gran amiga, Carmen Maya, realizó su promesa como Salesiana Cooperadora, siendo la primera de Badajoz. Comenzó a ser mixto el alumnado del Colegio.

Como párroco, tuvo la difícil tarea de sustituir a otro de sus grandes amigos, D. Manuel Camargo, después de 17 años al servicio de la Parroquia. Obra suya fue el altar que tenemos actualmente, que le dio a la Parroquia un toque de luz y modernidad al altar. Presidió el enlace 1000 y el entierro 1000 de la historia de la Parroquia. Recibió las Reliquias de Domingo Savio, con motivo del 50 aniversario de su canonización, entre otras cosas.

D. Aurelio con María Auxiliadora en 2022

"Es María Auxiliadora dulce faro de la mar; es el amor de mi alma desde que yo supe amar."

Frase de D. Aurelio en las Buenas Noches virtuales de 2021

En su última etapa en nuestra Casa, no faltaba a su cita con el sacramento de la Reconciliación, cada tarde en la Parroquia

Desde el seno de la Asociación de María Auxiliadora de Badajoz, damos gracias a Dios por habernos dado la oportunidad de conocer a una persona como D. Aurelio, que tanto amaba a la Virgen. Reconociendo que será dura su ausencia, por la huella que nos deja, su recuerdo será imborrable para todos.

En Bianca del Art
encontrarás comida Gourmet
con sabores artesanos.
Tapas & Raciones
Reserva mesa y disfruta de
nuestra amplia carta.

PREMIUM
NEW CARS
LAVADERO
PETEOLEADOS
LIMPIEZAS INTEGRALES
PULIDO DE FAROS Y CARROCERIA
TRATAMIENTOS DE INTERIORES
DESDE
30€
PORTALEGRE 10
(BADAJOZ)
722372282

TAPICERÍA
Hnos. Benegas, s.l.

Telfs.: 924 26 08 51//610 29 13 79
C/ Jesús Rincón Jiménez, 76 A * 06010 BADAJOZ
tapiceriabenegas@hotmail.com

C/. Alcántara, 4 - BADAJOZ
665 581 120 - 651 959 421
las_uñas_de_liss

Las uñas de liss
Manicurista

A UNA MADRE NO SE LE DICE QUE NO

¡Devotos de la Auxiliadora! ¿Eres asociado? Comprométete a hacer uno más. ¿No lo eres? Ella te pide que te hagas. Con ello ayudarás a darle culto y a engrandecer su devoción en nuestra ciudad de Badajoz.

Pregunta en el despacho parroquial o
en nuestro Whatsapp 680288895

La Asociación se muere

Puede parecer un título alarmante, pero nada más lejos de la realidad, es a lo que está destinada la Asociación si entre todos los devotos de María Auxiliadora no le ponemos remedios a esta "enfermedad" que padece. Os explicamos un poco.

Hace unos años, nos vimos obligados a poner una cuota mínima anual, ya que había en torno a unos 200 asociados cuya cuota entre 3 y 4 euros, algo que era deficitario para la Asociación, puesto que cada asociado le cuesta a la Asociación sobre unos 6 € entre el calendario que se le regala con la cuota y la revista. Muchos de vosotros lo comprendiste, cosa que, aunque ya se dio las gracias en su día, volvemos a hacerlo de todo corazón.

Ahora el problema que nos encontramos es el siguiente: al ser una Asociación que en su mayoría de asociados son personas mayores, cada año se producen más bajas que altas. Sin ir más lejos, los datos del año pasado fueron: 20 bajas, de las cuales 16 fueron por fallecimiento de la persona, 1 voluntaria y 3 por estar ilocalizable por varios años. A esto hay que sumarle, en torno a unas 60 personas que por mucho que vayamos a sus casas no abren la puerta, no sabemos si es por miedo al covid todavía o porque la gente cambia de domicilio y/o número de teléfono y se olvida de avisarnos. Esto no se ve compensado por el número de altas que se producen, ya que durante 2022 solo fueron 5 altas nuevas. Es por eso, que desde hace un par de años nos hemos marcado el objetivo los 1000, una cifra que es inferior a la devoción que hay por María Auxiliadora en nuestra ciudad, prueba de ello, es que para la misa del 24 cada año se ponen más sillas y cada año nos quedamos cortos.

Las Asociaciones de María Auxiliadora de nuestro entorno, aparte de tener una cuota más alta, muchas de ellas con el cambio a euro pusieron 24 euros de cuotas por ser el número de María Auxiliadora, que no deja de ser 2 euros al mes, son ellas las que vende los calendarios de la Virgen o la lotería de Navidad. Aquí no lo hacemos para no quitarle beneficios a la Parroquia, algo que deberá cambiará en los años venideros si queremos seguir existiendo.

Nuestra Asociación se sustenta económicamente de cuatro fuentes de ingresos: el 80% de los ingresos provienen de las cuotas de los socios y el 20% restante de las capillas, colectas y las ventas. Con esto se sufragan todos los gastos de la Asociación con mucho esfuerzo, teniéndonos que olvidar de grandes proyectos que harían enriquecer el patrimonio de María Auxiliadora y su devoción en Badajoz.

La Asociación es la que paga toda la fiesta del mes de mayo: predicadores, coros, procesión, desayuno del rosario de la aurora, regalos a los homenajeados, la revista que estás leyendo.... De seguir así la situación, nos veremos obligados a hacer algo que nos rompería el corazón, tener que tomar medidas drásticas, como pueden ser, distinguir entre socio y no socio, es decir, seguir haciendo lo mismo, pero la revista, la invitación al desayuno y los homenajes solo para los socios y de empeorar más, prescindir de todo ello y realizar la novena como si fuera una misa de diario y realizar la procesión solo el año que hubiera fondos.

Es por eso, que, si eres devoto de María Auxiliadora, te pedimos que hagas caso a la imagen que acompaña a este texto, que no somos nosotros los que estamos pidiendo asociados, sino Ella, nuestra Madre Auxiliadora.

Una de las frases que más repetía Don Bosco, era que en el cielo nos quedaremos gratamente sorprendidos al conocer todo lo que María Auxiliadora ha hecho por nosotros en la tierra. Así que como él decía, confiamos en María Auxiliadora, veremos los que son los milagros.

Puertas
Cocinas
Tarimas
Parqué

Muebles a medida y diseño
Armarios a medida y diseño
Restauración de muebles
Balaustradas de madera

Federico Borrego, S.C.
Carpintería de Madera

Teléfono: 924 490 285
Móvil: 620 530 460
620 530 414
email:federicoborregocordero@hotmail.com
C/ Hernando de Soto, 14
06100 OLIVENZA - Badajoz

ELECTRIFICACIONES
LEÓN MARÍA JOSÉ
BAZAR FERRETERÍA

ILUMINACIÓN
ELECTRICIDAD
BAZAR-FERRETERÍA
PANTALLAS
TULIPAS

924 224 010
ELECTRIFICACIONESLEONMARIAJOSE@GMAIL.COM
C/ALCÁNTARA N22 BADAJOZ

Acción de Gracias

María Clarisa Gragera
Devota de María Auxiliadora.

Madre:

"Cuantas veces siendo niño te recé,
Con mis besos te decía que te amaba"...

Gracias por ser nuestra Madre, Santa María.

Gracias por haberte abierto a la gracia y a la escucha de la Palabra, desde siempre.

Gracias por haber acogido en tu seno purísimo a quien es la Vida y el Amor.

Gracias por haber mantenido tu "Hágase" a través de todos los acontecimientos de tu vida.

Gracias por tus ejemplos dignos de ser acogidos y vividos.

Gracias por tu sencillez, por tu docilidad, por esa magnífica sobriedad, por tu capacidad de escucha, por tu reverencia, por tu fidelidad, y por todas aquellas virtudes que rivalizan en belleza entre si y que el Señor nos permite reconocer en Ti.

Gracias por tu mirada maternal, por tus intercesiones, tu ternura, tus auxilios y orientaciones.

Gracias por tantas bondades .

Gracias mil. Mil gracias por ser nuestra Madre Auxiliadora.

Hoy he vuelto Madre a recordar,
Cuantas cosas dije ante tu altar,
Y al rezarte puedo comprender,
Que una Madre no se cansa de esperar.

lider sport
ESPECIALISTAS EN FÚTBOL Y RUNNING

www.lidersport.es
www.lider-sport.pt

AZ Central
@becedario

Tu librería, papelería y copistería del barrio.

C/ América, 22 - Local
06010 - Badajoz

TATTOO
BARBERSHOP

VIP
SALOON

BARBERSHOP:601629447
TATTOO:644871027

C/Jesús rincón Jiménez n°30

RAPIAUTO
EuroTaller
CARDOSO C.B.
MECÁNICA GENERAL-SERVICIO RÁPIDO

Avda. María Auxiliadora, 23
06011 BADAJOZ

Tlfs:

924 95 20 80
694 426 518

eurotaller.rapiauto@gmail.com
www.eurotaller.com

Novedades

Recreacción digital.
Puede sufrir cambios el resultado final

Regala María Auxiliadora

Puedes comprar estos y otros productos durante la novena o por las tardes en el despacho de la parroquia.

680 28 88 95

EL LIQUIDÓN DEL DESCANSO

EXTRA CHOLLOS!!

UNA AMPLIA GAMA DE MODELOS Y MEDIDAS CON LOS

¡MEJORES COLCHONES DEL MERCADO!

MAS DE **200** COLCHONES

POR MENOS DE **200€**

Colchones de Alta Gama

Varias medidas disponibles

GARANTÍA EN DESCANSO DEL LIDER

Más Barato

...el primero que llega se los lleva

FINANCIACIÓN A TU MEDIDA ¡SIN INTERESES!

y también...
CANAPÉS · SOMIERES
BASES · ALMOHADAS...

AUTÉNTICOS CHOLLOS PRECIOS IRREPETIBLES

Un Gran Surtido de SILLONES Y RELAX

muebles refolio

SIGUENOS EN REDES SOCIALES

Corazón de Jesús, 4
(Ctra. de Olivenza, 6,500)
Badajoz Telf. 924 24 52 76

Lunes a Viernes	Sábados
INVIERNO de 10:00 a 14:00 h. y de 17:00 a 20:30	INVIERNO Y VERANO de 10:00 a 13:30 h.
VERANO de 10:00 a 14:00 h. y de 17:30 a 21:00	
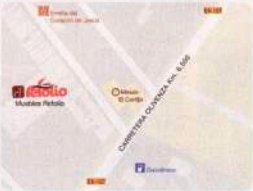
info@mueblesrefolio.com www.mueblesrefolio.com